LETTRE AUX AMIS
de l'ABBAYE de BOSCODON

N° 14 janvier 1987

Carte postale de "BOSCODON L'ABBAYE' du début du siècle.

Association des Amis de Boscodon
Abbaye de Boscodon
Crots 05200 EMBRUN

Tel : 92.43.14.45
C.C.P. Marseille" 5325 43 R
Ass° agréée par la Fondation de France, compte 06 0502

P R E L I M I N A I R E

Chers amis,

Avant toute chose, il convient de souhaiter à chacun

une bonne annee 1987 !

une année qui sera marquée pour l'ABBAYE par des changements inévitables dont les raisons apparaissent à travers les textes de cette lettre.

Au cours de l'année 1986, des travaux importants ont été entrepris pour la RESTAURATION, l'AMENAGEMENT et l'EQUIPEMENT, et de grandes manifestations ont eu lieu : évocation historique par les lycée et collège d'EMBRUN, avec la participation de nombreuses personnes et associations . Un moment particulièrement émouvant fut le concert donné dans l'abbatiale par l'orchestre Sinfonia de Manchester et les chorales départementales pour "célébrer" le REQUIEM de Fauré. Comme tous les ans la messe de l'Assomption a connu une forte participation. Nous tenons ici à remercier chaleureusement l'ami de l'abbaye qui, en donnant deux hauts-parleurs, a permis que l'abbatiale soit mieux sonorisée.

Le groupe attaché particulièrement à l'animation et à la vie de l'Abbaye se sent de plus en plus concerné par ce qui s'y vit ou s'y vivra ; ce qui aboutit à une série de réfléxions dont nous vous faisons part dans cette lettre.

Nous aimerions connaître les remarques qu'elles suscitent et nous vous demandons de nous en faire part. Nous pensons organiser deux rencontres des AMIS de BOSCODON au cours de l'été, avant l'assemblée générale, pour en discuter.

Pour l'équipe des responsables du CONSEIL d'ADMINISTRATION et pour certains amis qui s'y sont associés, il a fallu entreprendre de nombreuses démarches, souvent réitérées, et laissant parfois le sentiment de vains efforts. Mais il y a aussi l'assurance que certaines administrations soutiennent l'oeuvre entreprise : la preuve en est le montant des subventions accordées par le Ministère de la Culture et le Département. De plus, le Ministre de la Culture a voulu encourager l'action menée par l'Association en nommant Soeur Jeanne Marie, chevalier dans l'Ordre des ARTS ET LETTRES.

Nous tenons à remercier Monsieur le Préfet des Hautes Alpes, Monsieur le Président du Conseil Général, Monsieur le Conservateur Régional des Monuments Historiques, Monsieur l'Architecte en chef des Monuments Historiques, Monsieur l'Architecte des Bâtiments de France qui chacun à leur manière veulent que l'abbaye de Boscodon trouve son avenir, bien que leurs efforts ne puissent toujours aboutir.

Ce que nous espérons avant tout, c'est d'arriver à un réglement des problèmes de l'avenir de l'ABBAYE et de son remembrement en accord avec les Administrations et toutes les parties concernées.

Le Bureau du Conseil d'Administration

I. L'assemblée générale de l'Association.

Elle s'est réunie le dimanche 24 août 1986.
A ce jour, 645 membres étaient à jour de leur cotisation (avis aux retardataires !). 61 membres étaient présents à cette assemblée, souvent accompagnés d'un membre de leur familleet 353 avaient envoyé leur pouvoir. Nous remercions vivement tous ceux qui se sont déplacés ou se sont fait représenter : témoignage de l'intérêt que vous prenez aux objectifs poursuivis par l'association.

Lors de cette réunion on a bien sûr reparle du projet de convention avec le Département. Pour le moment, rien n'a encore pu aboutir. Nous avons fait le tour des travaux réalisés et à cette occasion parlé du bénévolat. L'examen des comptes d'exploitation et d'investissement montre que le fonctionnement n'est pour le moment pas très important ; par contre les sommes consacrées aux travaux de restauration, d'aménagement et d'équipement sont considérables.et ce grâce aux subventions, à la générosité des amis et des visiteurs, les publications ...

Pour que tous puissent continuer à faire partie de l'association, il a été décidé de ne pas augmenter le montant des cotisations.

C'est dans la salle du chapitre en cours de restauration qu'a eu lieu cette assemblée où chacun a pu s'exprimer sur l'oeuvre entreprise et qui lui tient à coeur.

2.Le conseil d'administration de l'association

Il se compose de 11 membres qui ont été élus lors de l'assemblée de 1984. C'est dire qu'il faudra le renouveler lors de l'assemblée de 1987.

En attendant, il s'est réuni quatre fois au cours de 1986 ; mais il arrive de plus en plus fréquemment que le bureau se réunisse pour préparer des démarches, réfléchir sur la "politique" à tenir devant certains évènements ...

Lors de sa réunion du 1er novembre, il s'est adjoint une partie du groupe d'animation alors présent à l'abbaye pour mettre en commun les réflexions des uns et des autres.

3. le groupe d'animation.

Depuis 15 ans des liens se sont tissés entre ceux qui sont venus passer quelque temps à l'abbaye, puis sont revenus participer plus souvent à la vie de prière, de travail, d'accueil, d'échange. Petit à petit s'est formé un groupe d'habitués des lieux, communauté mouvante s'épanouissant l'été et lors des vacances scolaires, plus discrète le reste du temps, chacun ayant son travail dans son coin de France. Elle comprend des laïcs (beaucoup d'enseignants), des dominicain(e)s, des prêtres.

En même temps, la vie à l'abbaye a pris de l'ampleur : tourisme, offices, association, chantiers de jeunes se développent chaque année. Et avec eux les tâches matérielles grossissent comme chacun a pu s'en rendre compte lors de séjours sur les lieux.

C'est pour que cette vie de l'abbaye puisse continuer à se développer, et que chacun dans le groupe y apporte sa part que nous avons commencé à nous réunir deux puis quatre fois dans l'année soit à Etiolles chez les moniales dominicaines, soit à l'abbaye de Boscodon. Nous cherchons à nous répartir entre nous, toutes ces tâches matérielles qui deviennent impossibles à assurer par une seule personne à temps plein sur les lieux : accueil des visiteurs ; chantiers et groupes de jeunes, gestion de la restauration, liturgie, secrétariat et trésorerie, relations avec les Administrations, les élus, le voisinage, entretien de la maison ... avec tous les problèmes et obstacles que l'on rencontre.

Le temps est long avant que chacun se rende compte, sans vivre en permanence à l'abbaye, de tout ce qui est à faire, et que chacun prenne en conséquence sa part de cette charge. C'est vers cela que nous cheminons ensemble. Par ces discussions, ces réflexions et la prière commune, nous travaillons à la renaissance d'une **vie de prière et de communauté à l'abbaye de Boscodon.**

Eric REYSSAT

PRINCIPALES REALISATIONS

travaux de restauration

TOITURE de l'aile des moines (fin)	Entreprise CHABRAND Frères à Ceillac
SALLE DU CHAPITRE : plafond	Entreprise CHEVALIER à Villard St Pancrace
fenêtres et reprise mur est	Entreprise RIORDA Frères à CROTS
intérieur : fenêtres et reprise des murs	
ETAGES : dalles, cloisons, escalier, cheminées	
PORTES & FENETRES	Richard LACORTIGLIA à EMBRUN
ABBATIALE : reprise de deux fenêtres	Entreprise RIORDA Frères à CROTS
CONFORTATION de l'AILE DES MOINES:	Miroiterie Gapençaise à Gap
sondages et semelle en béton.	E.G.C.E.C. à MARSEILLE et RIORDA Frères

REFECTION DE LA TOITURE DE L'AILE DES MOINES

Comme vous l'avez connue

Aujourd'hui

travaux d'aménagement et équipement

Escalier de la cave	L.E.P. Embrun (escaliéteurs)
Electricité	Entreprise TOVOLI St André d'EMBRUN
Plomberie	Entreprise PIACENZA à EMBRUN
Installation téléphone intérieur	Entreprise BALAIN POULAT à GAP
Photocopieur	GESTETNER à Gap
2 Haut Parleur suppl. dans l'abbatiale	un grand ami de l'abbaye
4 projecteurs extérieurs pour l'abbatiale	CAISSE NAT. des MONUMENTS HISTORIQUES

Restauration de la Salle du Chapitre

Escalier réalisé par
les élèves du L.E.P.

Porte réalisée par
Richard LACORTIGLIA

Ancienne Cellule, aujourd'hui
Salle de la Communauté.

Photos Patrick BLANC

ACTIVITES CULTUELLES ET CULTURELLES

accueil

Ce mot recouvre à l'abbaye de Boscodon beaucoup de réalités : les VISITEURS : pour eux on a commencé à faire un "parcours" avec quelques indications sur de petits panneaux et des flèches, pour eux aussi une petite notice "guide du visiteur", pour eux la salle d'accueil dans l'ancien réfectoire du XVIIIe où une personne est à leur disposition, pour eux encore l'été une personne dehors pour leur indiquer ce qu'ils vont trouver et répondre aux premières questions. Pour ceux qui s'intéressent à l'ART ROMAN, à la GEOMETRIE MEDIEVALE, aux SYMBOLES... les visites guidées, spécialement par Isidore, le montage audio-visuel du dimanche après-midi sur la construction de l'abbaye, ou les conférences d'Henri BILHEUST sur la géométrie et la symbolique
Pour TOUS : les CAHIERS DE BOSCODON ... A ce sujet précisons que le CAHIER N° 5 n'a pas encore vu le jour ; mais nous espérons que ce sera pour l'été 1987 ! Pour tous aussi l'EXPOSITION qui depuis deux ans attirent de nombreux visiteurs, classes ou écoles, compagnons du devoir ...

Pour la mise en valeur de l'abbaye, quatre projecteurs ont été subventionnés par la CAISSE NATIONALE des MONUMENTS HISTORIQUES.

Mais l'ACCUEIL c'est aussi les AMIS, et il y en a beaucoup ! les voisins, les habitants de la région, les amis des amis ... qui viennent, téléphonent ou écrivent : une GRANDE CHAINE d'AMITIE !

Par contre CE N'EST PAS
. le gite d'étape que nous avions projeté de faire, parce que nous n'avons pas pu trouver de solution à son accès !
. l'accueil du "passant" en camping (nous n'avons pas de terrain) ou dans un local que nous ne possédons pas...
. l'accueil du grand groupe mouillé par la pluie ou réfroidi par le gel, car nous n'avons pas de salle à mettre à leur disposition ...

L'ACCUEIL à l'abbaye de Boscodon, ce n'est donc pas n'importe quel accueil, mais seulement le sourire ou le service possible dans les conditions qui sont les nôtres aujourd'hui !

prière

EUCHARISTIES : la célébration dominicale existe presque toute l'année. Certes, il vaut toujours mieux téléphoner pour savoir si un prêtre est présent à l'abbaye. Mais il y aune grande différence entre les messes pendant les vacances : été, pâques, noël ... où l'abbatiale s'emplit car il y a beaucoup de monde dans la région, et les messes des dimanches hors de ces périodes où nous nous retrouvons à un dizaine dans la petite chapelle.
PRIERE QUOTIDIENNE : là aussi grande différence entre les périodes de vacances scolaires et le reste de l'année. L'été l'office est célébré dans la petite chapelle 4 fois par jour ... mais lorsque la communauté présente se réduit à deux ou trois personnes, la prière se fait dans la salle commune.
PRIERE SILENCIEUSE : le Saint Sacrement est toujours là dans le tabernacle et il n'est pas rare de trouver dans la chapelle une ou plusieurs personnes qui se recueillent et prient en silence.
Il est bien évident que nous avons hâte du jour où la communauté présente pourra être assez nombreuse et la chapelle suffisamment chauffée pour que la célébration de l'office et de la messe y soit quotidienne.
. JOURNEES SPIRITUELLES : animées cette année par le frère Claude Bonaïti, dominicain sur le baptême puis par Claude Wiener, prêtre de la Mission de France sur le livre de l'Exode, elles ont rassemblées une vingtaine de personnes.

spectacle

En 1986 il y en a eu de tous genres, depuis les concerts jusqu'à l'évocation historique ... Il est difficile de parler de tous. Il faut tout d'abord rappeler que toutes ces représentations ne sont pas organisées par l'Association : celle-ci met à la disposition des formations locales qui le désirent, l'abbatiale les dimanches après-midi pour qu'elles puissent réaliser des prestations de qualité.C'est souvent l'occasion pour les groupes organisateurs de monter un spectacle avec d'autres : les chorales s'unissent entre elles, ou s'adjoignent un orchestre ou des instrumentistes, des solistes se découvrent ... le collège et le lycée travaillent avec l'école de musique et l'orchestre des jeunes d'Embrun ... et cela aussi est intéressant C'est en effet le rôle de l'abbaye que de susciter de telles réalisations.
Bravo à tous les acteurs, les musiciens ... Notre département peut et doit être un **lieu de culture.**

chantiers de jeunes

Trois types de travaux :

1. Repérage de l'aile des convers. Nous savions qu'elle avait existé, mais nous n'en connaissions pas son emplacement exact. C'est maintenant chose faite car il a été découvert un morceau de mur de construction semblable à l'aile des moines. Ce travail a été réalisé sur un "vacant communal" avec l'autorisation du maire, comme pour les travaux de déblaiement qui ont été faits dans le cloître. Le but est archéologique et les travaux sont suivis par la Direction Régionale des Fouilles et Antiquités et par l'architecte en chef. Ce repérage ne se voit pas car les sondages ont dû être rebouchés jusqu'à ce qu'une solution soit trouvée pour l'utilisation de ces "vacants communaux".

2. Déblaiement de l'aile des officiers. Ce travail avait été commencé l'année précédente ; elle a été en partie poursuivie. Elle ne pourra pas être continuée tant que cette partie qui est aussi un "vacant communal" n'aura pas trouvé une solution qui puisse permettre d'y faire des travaux de consolidation et d'aménagement. Le but archéologique est atteint : retrouver les anciens bâtiments de l'abbaye, mais il faut maintenant attendre les décisions qui pourront être prises pour le remembrement de ces parcelles.

3. travaux divers : ils ne manquent pas : sciage du bois pour le chauffage d'hiver, corvées quotidiennes, petits travaux en tous genres prennent aussi beaucoup de temps.

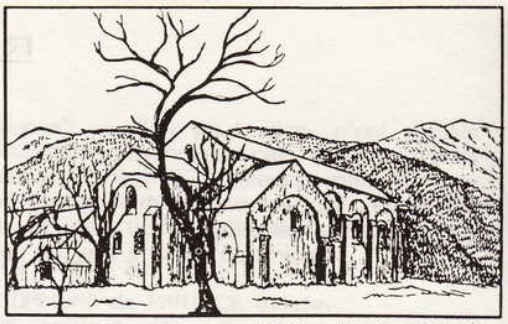

(d'après une photo d'Amans Aussibal).

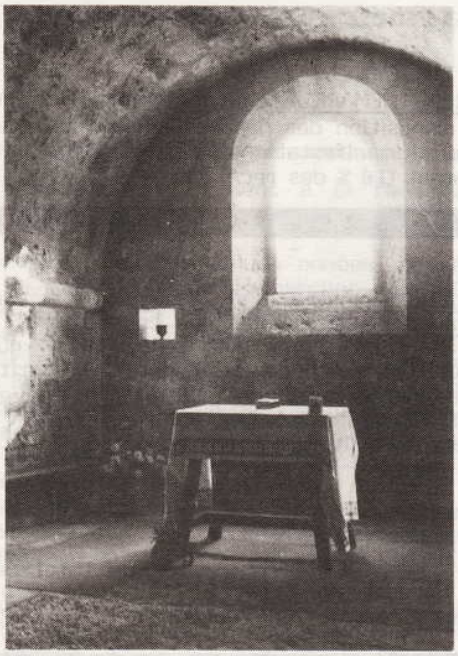

Aux premières clartés de l'aube
J'ai inscrit sur la stèle encore vierge
Les paroles les plus précieuses
Que mon coeur dictait à mes mains
Puis j'ai hissé le marbre
Au-dessus de toute crainte
Pour que la jeune lumière
Se loge au creux des ciselures
Et y dépose l'or de ses rayons

Isidore.

Les petits moinillons du spectacle du mois de Juin. (Ils ont entre huit et douze ans)

Déblayage de l'aile des officiers Par les jeunes du chantier de Juillet 1986.

Jean Céard, un AMI de la première heure nous a quittés :
Lorsque le Père AUSSIBAL arrivé la premier après la signature du compromis de vente de l'abbatiale Jean Céard, maçon, habitant Beauvillard fut le premier avec Emile ALBRAND a venir travailler à l'abbaye : nous lui devons la toute première mise hors d'eau et restauration indispensable de la petite chapelle. Il revint ensuite pour faire la dalle au-dessus de la cave de la maison abbatiale.
Nous tenons à dire à sa famille et plus spécialement à sa femme originaire de Boscodon, et à son fils Alain qui travailla lui aussi avec les équipes de jeunes au déblaiement, toute la part que nous prenons à leur peine qui est aussi la nôtre.

I. t o u r i s m e

PRODUIT OU SERVICE ??

L'abbaye de Boscodon est devenue un lieu touristique important pour les Hautes Alpes. Elle a accueilli environ 80.000 visiteurs cette année.

Que viennent y chercher les touristes ?
. pour beaucoup, la PRIERE ET UN TEMOIGNAGE DE VIE SPIRITUELLE. Par exemple, l'église est pleine chaque dimanche d'été et au 15 août.
. pour d'autres et pour les mêmes UNE RENCONTRE AVEC UN MONUMENT ROMAN particulièrement harmonieux, une rencontre avec l'art, avec l'histoire ... une rencontre qui doit être "enrichissante" pour celui qui la vit.

Pour celles et ceux qui ont choisi d'animer l'abbaye, **deux attitudes** étaient possibles :
. PROPOSER UN PRODUIT, c'est chercher un profit commercial qui fait vivre et enrichit éventuellement le vendeur qui doit annoncer la couleur et avoir pignon sur rue. Au client de juger si la rétribution du travail fourni est juste ou trop élevée. Ce n'est pas la démarche de l'association.
. . PROPOSER UN SERVICE, c'est par une présence, un accueil, une documentation, aider les touristes à mieux comprendre le monument qu'ils visitent. C'est les amener à se poser des questions. C'est aussi aider des personnes ou des groupes dans leur recherche spirituelle. C'est aider des jeunes à participer à une action collective par leur travail. La rémunération du service rendu est libre. Toutes les sommes recueillies sont intégralement investies dans la restauration, l'aménagement, l'entretien, l'acquisition du matériel, le fonctionnement de l'abbaye.

Bien que les chiffres soient rébarbatifs, il est bon d'en donner quelques-uns :

Sur un BUDGET DE FONCTIONNEMENT de 586.000 frs environ en 1985, 72 % ont été consacrés à l'investissement.

PREMIERE REMARQUE : si l'association met l'église à la disposition des groupes locaux pour des concerts ou des manifestations diverses, cela représente seulement 0.8 % des recettes.

DEUXIEME REMARQUE : si l'association essaie d'évaluer le travail des bénévoles que ce soit celui des jeunes des chantiers, celui des "séjournants" qui assurent l'accueil et l'intendance, l'apport du petit artisanat, ou des permanents non salariés, on arrive à environ 13.000 HEURES (à 45 frs) qui représentent une somme largement EQUIVALENTE au budget de fonctionnement.

Pour l'INVESTISSEMENT? : sur un total de 1.063.000 Frs, l'apport de l'Etat a été de 51 % et le reste a été couvert par les recettes de l'Association.

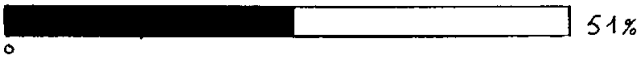

Depuis le début de l'entreprise de remembrement, de restauration, d'aménagements intérieurs et extérieurs, sur un total voisin de 5.700.000 frs, l'Etat, les collectivités et les organismes locaux sont intervenus pour 53 % et tout le reste, c'est la générosité des visiteurs et des amis de l'abbaye qui l'a apporté.

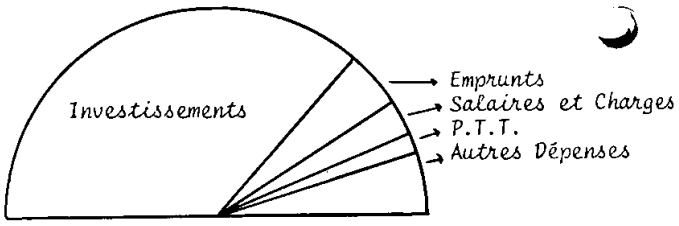

BUDGET DE FONCTIONNEMENT

Que l'on est loin de la poursuite d'un but commercial
Cela serait contraire aux buts de l'association, à la volonté des pouvoirs publics d'investir dans la renaissance de bâtiments conventuels, à la VOLONTE d'ETRE AU SERVICE DE TOUS.

II. prise de conscience

L'association regroupe des personnes qui, pour des raisons diverses, s'intéressent à la renaissance de l'ABBAYE de BOSCODON.

Il semble que, depuis quelques années, se développe peu à peu un désir de rechercher des CONTACTS PERSONNELS entre les différents groupes qui constituent **les amis de l'abbaye de boscodon** et une volonté, même pour les membres ne faisant pas partie du Conseil d'Administration, de prendre en charge certaines activités ou démarches.
C'est encore difficile à cerner, encore plus difficile à organiser, mais les expériences qui ont eu lieu cette année tendent à prouver qu'une recherche de **partage** communautaire profond est très souhaitée.

On achoppe sur les mots "COMMUNAUTE", "FRATERNITE" qui sont chargés d'un sens d'engagement collectif, d'appartenance à un groupe déterminé, alors que chacun souhaite un accueil aussi large que possible. Cela ne devrait pas être un obstacle ; on peut utiliser le mot "GROUPE" pour le moment.

Mais si l'on dit "**groupe de l'abbaye de Boscodon**", on désigne ainsi :

- des PERMANENTS (un pluriel très souvent singulier) qui assurent la présence, la continuité, la gestion, la coordination, le suivi des travaux etc ...
- des SEJOURNANTS qui se retrouvent aux vacances scolaires pour un partage de vie, de prière, pour l'accueil ou l'animation ...
- des RESIDENTS des Hautes Alpes à temps plein ou à temps partiel qui viennent prendre leur part du travail à faire ...
- des ADMINISTRATEURS qui suivent la gestion générale...

et puis encore :

- les JEUNES des CHANTIERS,
- des AMIS LOINTAINS qui vivent par la pensée avec ceux qui, sur place recherchent avant tout **la restauration de l'ABBAYE, sa vie de prière et d'accueil.**

Ces "sous groupes", si l'on peut dire, n'ont jamais formé des catégories étanches car nombre d'amis de l'abbaye appartiennent à plusieurs, mais ils coexistaient sans que chacun prenne toujours conscience des désirs et des difficultés des autres. C'est cet état de fait qui est entrain de changer.

Une VOLONTE COMMUNE de PARTAGE existe.
Des CHRETIENS veulent se consacrer à l'ACCUEIL et à la PRIERE au nom de leur FOI.

Il s'agit, pour les AMIS de l'ABBAYE, à quelque sous-groupe qu'ils appartiennent, de définir l'ENGAGEMENT qu'ils peuvent prendre afin que les tâches soient réparties, et que les objectifs étant précisés, les moyens financiers ayant fait l'objet d'un budget prévisionnel, chacun sache où il va et comment il y va.

Des REUNIONS COMMUNES des différents sous-groupe ont eu lieu cette année. Elles ont été profitables pour la prise de conscience de l'ENSEMBLE des AMIS de l'ABBAYE de BOSCODON.
Cette prise de conscience fut particulièrement tangible quand nombre de personnes ont formé une chaîne amicale autour de Sr Jeanne Marie pour fêter son anniversaire.

Cette **chaîne"** NE DOIT PAS ÊTRE ROMPUE, elle doit au contraire, s'ALLONGER et dans l'espace et dans le temps.

Article extrait du Bulletin Paroissial de GOLBEY (88) de Novembre 1986.

● ENTRÉE EN CATÉCHUMÉNAT

Le 21 septembre dernier, l'équipe diocésaine du catéchuménat des adultes se retrouvait à Saint Genest. Toutes les personnes qui se préparent au baptême étaient entourées des chrétiens qui les accompagnent habituellement dans leur recherche de la foi.

Parmi les candidats au baptême, se trouve un jeune homme de notre communauté : Bernard Rosenstiel. Ce jour-là, avec deux autres jeunes, Bernard faisait son entrée officielle en catéchuménat. Toute la communauté s'en réjouira.

Voici comment ce jour-là Bernard a exprimé le pourquoi de sa demande de cheminement vers le baptême :

"Les portes se sont ouvertes pour moi au moment d'un premier séjour à Boscodon, qui est un ancien couvent de dominicains dans les Hautes-Alpes.

Là, j'ai rencontré un dominicain de Strasbourg et des adultes venant d'un peu toute la France.

Quand je suis arrivé à Boscodon, je ne pensais pas que j'avais tant de choses à découvrir de la religion chrétienne. Je savais un peu auparavant ce qu'était la religion, mais je ne savais pas que c'était aussi grand et beau.

La-bas, j'ai vu des chrétiens agir ; j'ai pu parler avec eux ; j'ai vécu avec des gens qui avaient un esprit de communauté qui m'a ébloui.

D'autre part, après mon séjour à Boscodon, j'ai perdu mon grand'père et cela m'a fait réfléchir. Si je n'avais pas été à Boscodon avant ce deuil, je n'aurais pas surmonté ma peine de la même façon.

C'est à cause de tout cela qu'il m'est venu à l'esprit que je pouvais demander le baptême et être chrétien. C'est la plus belle chose qui puisse arriver à un homme."

Merci Bernard pour ces choses importantes que tu nous rappelles.

III. une question ?

POURQUOI VOUS PLAIGNEZ-VOUS du MANQUE de PLACE alors que de NOMBREUSES PIECES ont été remises en état ??

1. les locaux. Toutes les pièces du rez-de-chaussée qui avaient été provisoirement utilisées pour le stockage des outils et matériaux, ou comme caves, sont depuis leur restauration réservées à l'ACCUEIL du PUBLIC.
Les étages supérieurs ont été transformés en : salle commune, cuisine salle à manger d'une part, en bureau et salle de travail, et en 4 chambres et un dortoir avec sanitaires d'autre part. Ces pièces permettent enfin à ceux qui par leur travail assurent le fonctionnement des activités, de vivre dans des conditions un peu plus fonctionnelles et avec un peu plus de confort, même s'il reste encore bien modeste étant donné qu'il n'est pas possible dans l'état actuel des choses de prévoir un chauffage central (pas de terrain pour mettre une cuve de carburant !)

- il est important de signaler que le secrétariat de l'Association nécessite maintenant l'utilisation de 3 pièces.

Depuis peu, nous avons dû rendre à ses propriétaires une cave que nous louions depuis plusieurs années et dans laquelle nous avions remisé tout le matériel nécessaire aux chantiers de bénévoles : échafaudage, brouettes, établis, peintures etc ... N'ayant pas d'autre endroit pour l'entreposer, nous avons dû le stocker dans l'abbatiale. Cette situation ne peut durer !

2. les terrains : L'association n'a acquis à ce jour que : . 500 m2 de terrain à l'emplacement de l'ancienne maison abbatiale, et deux petits jardins potagers dans l'ancienne cour du cloître, soit 120 m2. Rien d'autre ne lui appartenant elle a dû pour se ménager un minimum d'espace vital louer des petites parcelles de terrain autour des bâtiments, grâce à la bonne volonté des propriétaires.

Mais ces locations sont petit à petit dénoncées.
En 1982 nous louions 2.200 m2 environ
et avions droit d'usage de la parcelle N° 14
En 1987 nous n'avons plus à ce jour que :
950 m2 de terrains en location
et le droit d'usage de la parcelle N° 14.

Voilà pourquoi nous MANQUONS de PLACE, d'autant plus que les activités s'accroissent...

IV. comment trouver une solution à l'espace de l'abbaye?

L'association possède donc les parties qui apparaissent en noir sur le plan, en hachures pour la copropriété, et en pointillé pour les terrains. L'environnement immédiat est constitué soit de vacants communaux, soit de propriétés privées.
Dans l'état actuel des choses, il est donc impossible de clore quelque espace que ce soit.

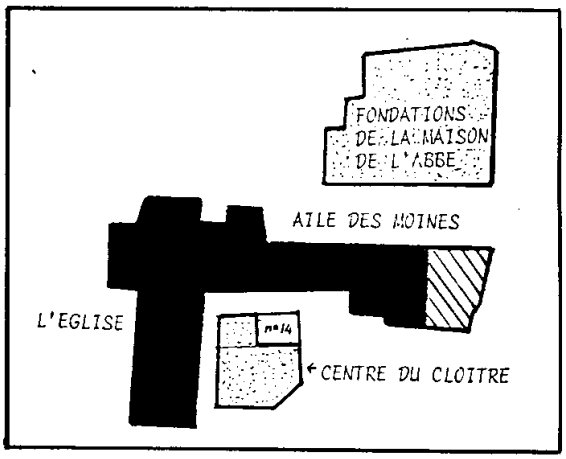

L'avenir, les activités du groupe des AMIS de l'ABBAYE sont conditionnés par la résolution des problèmes d'espaces :
- ESPACE DE VIE, donc aménagements intérieurs et limitation du nombre des permanents et des "séjournants",
- ESPACE d'ACTIVITES tels l'église, une salle d'accueil, une salle de réunion, de travail etc
- ESPACE d'ENVIRONNEMENT et de MISE en VALEUR de ce patrimoine : accéder sans contrainte aux bâtiments, aménager un lieu de respiration, une distance, un recul nécessaire pour apprécier le monument.

C'est cette RECHERCHE d'ESPACE nécessaire à la RENAISSANCE et à l'AVENIR de l'ABBAYE qui a été et qui reste l'un des **buts** essentiels de l'Association dans le désir profond de NE LESER PERSONNE et de ne pas NUIRE à l'environnement agricole.
Au contraire, elle souhaite que la vie revenue à l'Abbaye soit l'occasion d'une nouvelle vie pour le vallon et que les propriétaires voisins trouvent à cette occasion une solution à leurs propres problèmes. (Références : le P.O.S. de 1975, la lettre publique de 1978 prévoyant la cession de propriété, les textes approuvés à l'unanimité au cours des assemblées générales antérieures.)

Dans cette recherche il est apparu indispensable, compte tenu de l'importance croissante des activités religieuses, culturelles, touristiques et à cause des engagements financiers des collectivités publiques, de DEVELOPPER les CONTACTS avec les élus et les administrations concernés pour aboutir à une **concertation avec toutes les parties intéressées.**

C'est du reste dans cet esprit que Monsieur le Préfet des Hautes Alpes avait provoqué la réunion du 18 juin 1985 au cours de laquelle avaient été envisagées diverses hypothèses dont celle d'une cession de ses propriétés par l'Association ; mais ce n'était pas la seule !

Pour cela il fallait que les statuts de l'association soient modifiés. Ce fut l'objet de l'assemblée générale extraordinaire de l'an dernier. De son côté le Conseil Général au cours de l'assemblée du mois d'octobre a nommé une commission chargée d'étudier l'ensemble de la proposition. Cette commission ne s'est pas réunie. De son côté Monsieur Lucien KALFON préfet des Hautes Alpes a poursuivi ses efforts pour avancer dans la recherche d'une solution.

Nous souhaitons que, dans un avenir aussi proche que possible une discussion s'engage entre toutes les parties intéressées.
Il faut aboutir à un accord écrit qui, dans un premier temps, précisera les droits et obligations de chacun pour ménager autour des bâtiments une **zone sensible** et dans un second temps, fixera pour l'avenir les conditions d'aménagement d'un **lieu public** constitué par l'abbaye et ses dépendances, l'Association n'étant évidemment pas la seule concernée dans ce projet.

PROJETS concernant

les ACTIVITES pour 1987

Les activités seront conditionnées par les difficultés d'espaces disponibles : par exemple la nécessité stocker le matériel dans l'église.

CHANTIERS : le matériel stocké dans l'église ne sera pas disponible et nous empêche d'organiser en 1987 des CHANTIERS de JEUNES en juillet.

CONCERTS : le dimanche à 16 H.30
Avancés d'une demi-heure par rapport aux dernières années, les places disponibles seront limitées à 300.

EXPOSITIONS :
. sur la GEOMETRIE MEDIEVALE
. sur l'HISTOIRE de l'ABBAYE, celle-ci sera conditionnée par la place qui pourra être libérée dans l'abbatiale.

CONFERENCES :
. sur la GEOMETRIE MEDIEVALE et les SYMBOLES
seront organisées en juillet et août.

COLLOQUE HISTORIQUE : aura pas lieu en 1987. Il sera remplacé par la présentation du CAHIER N° 5 et de l'exposition sur l'histoire de l'abbaye de Boscodon,
le DIMANCHE 19 JUILLET.

AUDIO VISUEL sur la construction de l'abbaye sera donné les samedis de juillet et août, lorsqu'il n'y aura pas de conférence.

VISITES : tous les jours, mais devront être interrompues lorsqu'il y aura une autre activité dans l'abbatiale.

RENCONTRES des AMIS de l'ABBAYE : seront programmées : une en juillet et une en août.

VIE RELIGIEUSE : l'assemblée dominicale et les célébrations dans l'abbatiale auront moins de places disponibles.

un DIAPORAMA sur :
une abbaye montagnarde
l'ABBAYE de BOSCODON
multivision a été réalisé par Patrick BLANC photographe à Embrun et ami de l'Abbaye
sera présenté plusieurs fois au cours de l'été.

... Ceci peut évoluer suivant l'espace qui sera en fait disponible. Vous serez tenus au courant par un complément d'information au printemps.

ASSEMBLEE GENERALE
de l'association
des AMIS de BOSCODON
le dimanche 23 août à 15 H.

CONCERTS ANNONCES

14 JUIN
CHORALES de GAP et EMBRUN
pour AMNISTY INTERNATIONAL

28 JUIN
Ensemble CELERIS CUI AM
Musique ancienne

5 JUILLET
Orchestre SINFONIA de MANCHESTER et chorales
Messe de PUCCINI

12 JUILLET
Ensemble INSTRUMENTAL des HAUTES ALPES
Musique classique

14 JUILLET
Ensemble VOCAL "LA CHALEMYE"

26 JUILLET
Trio KREUTZER de Briançon
Flûte, violon et guitare

9 AOUT
Alain DABONCOURT et Marie MEUNIER
Récital Flûte et clavecin

13 SEPTEMBRE
Chorale de CHATEAUROUX LES ALPES
Chantsreligieux et folklore

4 OCTOBRE
CHORALES des HAUTES ALPES
Petite messe solennelle de ROSSINI

DIAPORAMA
"une abbaye de montagne"
en multivision (4 projecteurs)
19 juillet et 15 août 20 H.45

rencontres
des amis de l'abbaye
dimanche 19 juillet
samedi 15 août

VIVRE à l'ABBAYE

Dans une région que le développement du tourisme provoque à de nouvelles formes de vie, faire exister un LIEU de PRIERE et d'ACCUEIL source de vie,

tel est le projet qui se poursuit à BOSCODON depuis une dizaine d'années en liaison avec l'Ordre Dominicain.

Nous nous voulons RESPONSABLES ENSEMBLE de ce projet et de l'épanouissement de chacun au sein de la vie communautaire pour favoriser une plus grande disponibilité d'accueil et d'écoute de TOUS.

Chrétiens, célibataires ou mariés, prêtres, religieux ou religieuses nous aimons nous y rejoindre pour des temps plus ou moins prolongés. Nous aimons, dans un partage réaliste des tâches et des responsabilités y vivre ensemble :

– une RECHERCHE de FOI soutenue par quelques moments privilégiés de PRIERE et de REFLEXION,

– un SOUCI de RENCONTRE, d'ECHANGE et d'AMITIE.

Limitée dans ses effectifs par les conditions matérielles, cette VIE COMMUNAUTAIRE dans le respect des diversités de situation et d'orientation, ne se veut pas fermée sur elle-même, mais OUVERTE, accueillante, SOUCIEUSE de l'avenir HUMAIN et SPIRITUEL de la région.

vous êtes membre de l'Association,
et vous disposez de :

. quelques jours :

Vous pouvez être hébergés à l'abbaye pendant TOUTE L'ANNEE, en participant aux frais.

. une journée : 9 H. à 17 H. 30

. une matinée : 9 H. à 12 H.

. une après-midi : 14 H. à 17 H.

priere :

Offices, prière personnelle, liturgie, ou aumônerie (pour les prêtres)

travail :

cuisine, ménage, couture ...
menuiserie, peinture ...
secrétariat, dactylographie ...
recherche archéologique ou historique
permanence d'accueil, visites guidées

Faites vos **propositions** à l'ABBAYE de BOSCODON

à propos de vos VERSEMENTS . . . . .

COTISATIONS

– elle n'est pas plafonnée

DEDUCTIBLE :

– 1% de votre revenu imposable

Libellez votre chèque à :
– Association des AMIS de BOSCODON
qui vous adressera l'attestation.

– *Remplir la feuille ci-jointe (jaune ou bleue)*

SOUSCRIPTIONS

– minimum 200 Francs

DEDUCTIBLE

– à titre personnel : 5% de votre revenu imposable

– au titre de votre entreprise : 3% de son chiffre d'affaires.

Libellez votre chèque à :
FONDATION DE FRANCE compte 06 0502
qui vous adressera l'attestation.

– *Remplir la feuille verte ci-jointe.*

Pour simplifier la vie de la secrétaire :

envoyer rapidement votre cotisation ...!